



Dakkapellen

Wanneer vergunningvrij, wanneer een omgevingsvergunning nodig?

Een dakkapel geeft uw zolder licht en ruimte en schept daarmee mogelijkheden voor een extra kamer. Het plaatsen van zo'n dakkapel kan echter niet zomaar. Om de veiligheid van uzelf en van omwonenden te waarborgen en omdat rekening gehouden moet worden met inpassing in de omgeving, worden hieraan wel enkele voorwaarden gesteld. In sommige gevallen is daar een omgevingsvergunning voor nodig, in andere gevallen niet. In deze brochure leest u meer over de voorwaarden voor vergunningvrij en vergunningplichtig plaatsen van dakkapellen.

De voor- en achterkantbenadering

Belangrijk is waar u de dakkapel wilt plaatsen. In de regel geldt dat alles wat grenst aan openbaar toegankelijk gebied (weg of groen), zoals de voorkant en bij hoekwoningen de zijkant van de woning, een grotere invloed heeft op de directe omgeving dan bouwwerken die aan de achterkant worden gebouwd. Daarom mag een dakkapel aan de voorkant en zijkant van de woning meestal niet zonder omgevingsvergunning worden gebouwd.

Geen omgevingsvergunning voor het bouwen nodig

Voor het vergunningvrij mogen plaatsen van een dakkapel gelden de volgende voorwaarden:

1. de dakkapel wordt op het achterdakvlak of op een zijdakvlak gebouwd; dit zijdakvlak mag echter niet naar openbaar toegankelijk gebied (de weg, groen) gekeerd zijn;
2. de dakkapel heeft een plat dak;
3. de dakkapel is, gemeten vanaf de voet van de dakkapel, niet hoger dan 1,75 meter;
4. de onderkant van de dakkapel ligt meer dan 0,5 meter, maar minder dan 1 meter boven de dakvoet¹;
5. de bovenkant van de dakkapel ligt meer dan 0,5 meter onder de daknok²;
6. de zijkanten liggen meer dan 0,5 meter van de zijkanten van het dakvlak³;
7. de dakkapel mag niet gebouwd worden op een tijdelijke woning of woongebouw, zoals een woonkeet, of op een woonwagen; de dakkapel mag ook niet op een vakantiehuisje of een andere woning of woongebouw, dat niet permanent mag worden bewoond, vergunningvrij worden geplaatst;
8. de dakkapel mag niet gebouwd worden op een monument of in een door het Rijk aangewezen beschermd stads- of dorpsgezicht.

¹ Dakvoet: het laagste punt van een schuin dak.

² Daknok: het hoogste punt van een schuin dak.

³ Bij rijtjeshuizen en twee-onder-één-kap woningen geldt de grenslijn tussen de woningen als zijkant van het dakvlak.

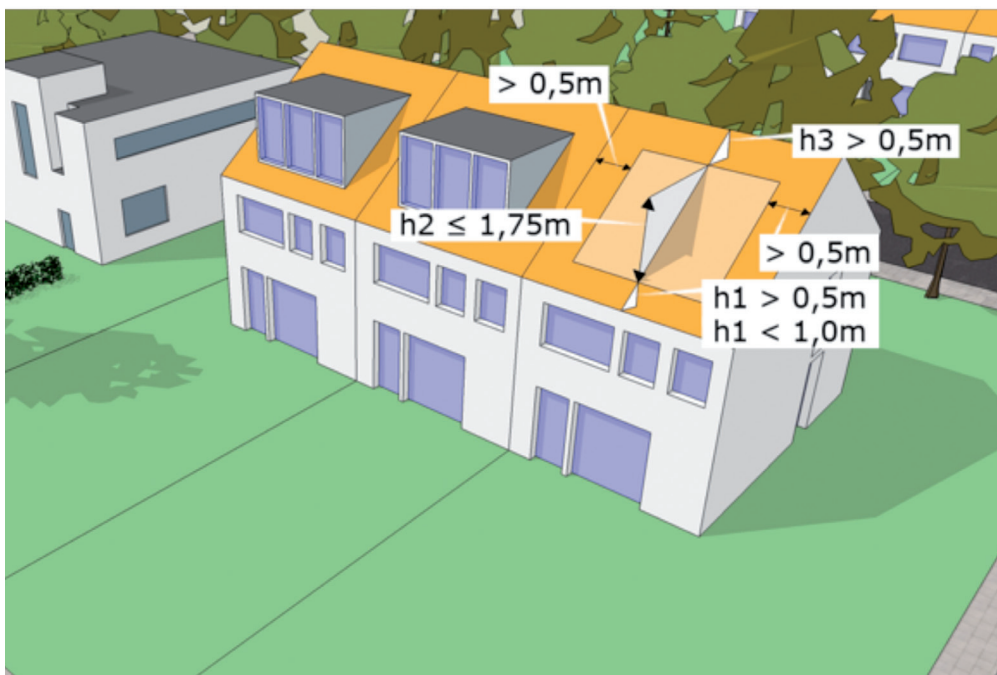

Een dakkapel die voldoet aan de in bovenstaande tekening gegeven afmetingen mag zonder omgevingsvergunning geplaatst worden.

Alleen als voldaan wordt aan alle genoemde voorwaarden mag u de dakkapel zonder vergunning plaatsen. Deze voorwaarden gelden ook als u zonder omgevingsvergunning iets wilt veranderen aan een bestaande dakkapel.

Een dakkapel aan de voorzijde

In een aantal gevallen mag een dakkapel ook aan de voorkant of op een dak dat naar het openbaar gebied gekeerd is zonder vergunning worden geplaatst. De dakkapel moet dan in ieder geval voldoen aan de voorwaarden 2 tot en met 6. Daarnaast moet het bestemmingsplan een dakkapel aan de voorkant toestaan en mogen er geen welstandseisen gelden. Uw gemeente kan u informeren of dat bij u het geval is.

Ga zelf na of u zonder omgevingsvergunning mag bouwen

Wilt u een dakkapel plaatsen? Doorloop de stappen uit het schema om na te gaan of u wel of geen omgevingsvergunning nodig heeft. Uw gemeente kan u informeren over de welstandseisen die voor uw locatie gelden.

Vergunningvrij, maar niet regelvrij

Voldoet uw bouwplan aan de voorwaarden voor vergunningvrij bouwen, dan kunt u zonder omgevingsvergunning bouwen. De planologische regels uit bijvoorbeeld het bestemmingsplan en redelijke eisen van welstand uit de gemeentelijke welstandsnota zijn in dat geval niet van toepassing. Het Bouwbesluit (met onder meer regels voor veiligheid en gezondheid) en het burendrecht uit het Burgerlijk Wetboek gelden echter wel. Als u gaat (ver)bouwen moet u er zelf voor zorgen dat u aan deze regels voldoet.

Dakkapel

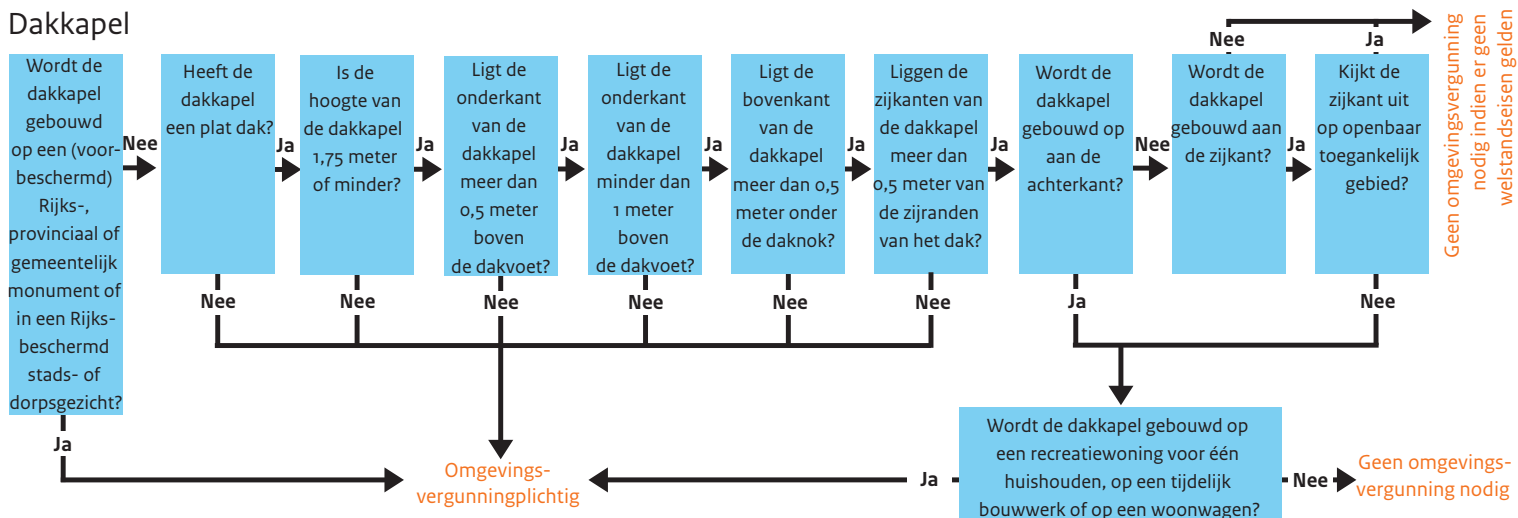

Bestemmingsplan

Voldoet u niet aan alle voorwaarden voor vergunningvrij bouwen, dan krijgt u te maken met het bestemmingsplan. In dat geval geldt dat u in principe een omgevingsvergunning moet aanvragen. Een uitzondering hierop kan echter gelden indien u een bouwwerk gaat bouwen in het achtertuin gebied dat niet hoger is dan 5 meter en voldoet aan de planologische regels uit onder meer het bestemmingsplan. De gemeente kan u hierover meer informatie geven.

In de planologische regelgeving (bestemmingsplan of beheersverordening) legt de overheid regels vast voor de ruimtelijke ordening. Deze regels zijn bindend voor u als burger. In een bestemmingsplan of beheersverordening is aangegeven welke bestemming de grond heeft en welk gebruik is toegestaan. Bijvoorbeeld woningbouw, industrie, winkels, recreatie of kantoren. Die verschillende bestemmingen zijn op een plankaart weergegeven en in de planvoorschriften zijn de daarbij behorende regels voor het bouwen en het gebruik gegeven. Tenzij uw bouwplan vergunningvrij is, moet voldaan worden aan die bouw- en gebruiksregels.

Welstand

In de welstandsnota legt de gemeente vast waaraan het uiterlijk van gebouwen en andere bouwwerken moet voldoen. Vergunningvrije bouwwerken hoeven niet te voldoen aan redelijke eisen van welstand. Wel geldt de zogenoemde 'excessen-regeling' die het een gemeente mogelijk maakt op te treden indien het uiterlijk van bouwsels 'in ernstige mate in strijd is met redelijke eisen van welstand'.

Als u een omgevingsvergunning voor het bouwen nodig heeft, legt de gemeente uw bouwplan voor aan de welstandscommissie of stadsbouwmeester. Deze adviseert aan de hand van de welstandsnota over de vorm en het materiaal- en kleurgebruik en of het bouwwerk binnen de directe omgeving past. Om vooraf zoveel mogelijk duidelijkheid te geven over deze beoordeling, moet de gemeente in een welstandsnota zo concreet mogelijke welstandseisen aangeven.

Iedere gemeente moet een welstandsnota vastgesteld hebben, anders kunnen geen welstandseisen worden gesteld.

Bouwbesluit: hoe te bouwen

Waar u bij het bouwen of verbouwen aan moet voldoen, staat in het Bouwbesluit. Daarin staan de minimeisen op technisch gebied die voor heel Nederland gelden. Ze staan garant voor uw veiligheid en gezondheid en houden rekening met het milieu en het gebruikscomfort. Of u nu volgens een omgevingsvergunning of vergunningvrij bouwt: uw bouwwerk moet altijd voldoen aan het Bouwbesluit. Daarvoor draagt u zélf de verantwoordelijkheid. Uw gemeente, aannemer of bouwadviseur kan u hier meer over vertellen.

Verplicht rekening houden met uw burens

Bij het bouwen heeft u ook te maken met het burensrecht uit het Burgerlijk Wetboek. Daarin is feitelijk niets anders vastgelegd dan de gebruikelijke omgangsvormen. Ze geven u (wettelijk) houvast als u er met de burens niet uitkomt.

Het belangrijkste advies is om eerst met uw burens te overleggen en ze in te lichten over uw voorgenomen bouwplannen. In veel gevallen wordt u het eens - wellicht na een kleine aanpassing van uw plan.

Wél een omgevingsvergunning nodig

Voldoet u niet aan de voorwaarden zoals genoemd in deze folder dan is uw bouwwerk niet vergunningvrij en heeft u een omgevingsvergunning nodig voordat u mag bouwen. Hiervoor moet u bij de gemeente een aanvraag indienen.

Procedure omgevingsvergunning

Als u een omgevingsvergunning nodig heeft voor het bouwen zal dit in de meeste gevallen om een omgevingsvergunning volgens de reguliere procedure gaan. Bij deze procedure worden de volgende stappen doorlopen:

Stap 1 - U dient uw aanvraag voor het bouwplan in bij de gemeente op een standaardformulier volgens de standaard indieningsvereisten. Ga hiervoor naar www.omgevingsloket.nl – hier kunt u digitaal uw aanvraag indienen – of naar (de website van) uw gemeente. Op Omgevingsloket online vindt u ook welke gegevens u moet aanleveren voor het indienen van uw aanvraag.

Stap 2 – Als blijkt dat er nog stukken ontbreken bij uw aanvraag, zal de gemeente dat schriftelijk aan u laten weten. De gemeente zal daarbij aangeven binnen welke termijn u de ontbrekende stukken alsnog kunt aanleveren.

Stap 3 - De gemeente beoordeelt uw aanvraag op basis van de planologische regels uit onder meer het bestemmingsplan, de stedenbouwkundige voorschriften uit de bouwverordening en de criteria uit de welstandsnota. Het plan wordt verder getoetst aan de technische eisen uit het Bouwbesluit (brandveiligheid, ventilatie, etc.).

Stap 4 - De gemeente laat u binnen acht weken weten of u wel of niet een omgevingsvergunning krijgt. De tijd die u nodig heeft om uw aanvraag compleet te maken (zie stap 2) wordt bij de beslistermijn van de gemeente opgeteld. Heeft u bijvoorbeeld drie weken nodig om extra stukken aan te leveren dan wordt de termijn voor een omgevingsvergunning (acht plus drie =) elf weken. Heeft u een complexer bouwplan, dan kan de gemeente de beslistermijn eenmalig met zes weken verlengen.

Vraag het uw gemeente

Naast een omgevingsvergunning voor het bouwen kunt u bij het (ver)bouwen ook te maken krijgen met andere toestemmingen. Zo heeft u wellicht geen omgevingsvergunning nodig voor het bouwen, maar bijvoorbeeld wel een omgevingsvergunning voor het kappen van een boom, het maken van een inrit of het slopen van een bestaand gebouw. Ook heeft u in sommige gevallen geen omgevingsvergunning nodig, maar wel een andere vergunning of ontheffing. U heeft bijvoorbeeld toestemming nodig van het Waterschap, als u op of bij een dijk of waterloop bouwt. Het is daarom verstandig bij twijfel contact op te nemen met uw gemeente. Ook via het Omgevingsloket online kunt al nagaan of u wellicht voor andere activiteiten een omgevingsvergunning nodig heeft.

Meer informatie

Deze folder is er één uit een serie folders over veelvoorkomende bouwwerken. Vraag uw gemeente ernaar, kijk op de internetsite van het ministerie van VROM (www.vrom.nl/bouwregelgeving) of ga naar het Omgevingsloket online (www.omgevingsloket.nl) en doe de vergunningcheck.